



BOLETIM INFORMATIVO DA CÓLERA

REPÚBLICA DE ANGOLA
MINISTÉRIO DA SAÚDE
DIRECÇÃO NACIONAL DE SAÚDE PÚBLICA

BOLETIM Nº 31/2025
SEMANA EPIDEMIOLÓGICA Nº 6

ACTUALIZADO: 07-02-2025, às 18h

DESTAQUES DAS ÚLTIMAS 24h

- Foram reportados **119** novos casos de cólera, sendo **44** na província de Luanda, **44*** na Província do Bengo, **25** na Província do Icolo e Bengo, **4** na Província do Cuanza Sul, **1** nas Províncias da Huíla e do Zaire;
- Ocorreram **14** óbitos, sendo **10*** na Província do Bengo no Município de Nambuangongo, 3 na Província de Luanda, nos Municípios de Sambizanga e Kilamba Kiaxi, e 1 na Província do Cuanza Sul no Município da Quibala, sendo 12 extra-hospitalares, com idades entre 6 e 76 anos;
- *Dos casos reportados, a Província do Bengo procedeu ao reajuste de mais 20 casos com 10 óbitos ocorridos no Município de Nambuangongo entre 31 de Janeiro e 7 de Fevereiro;
- A taxa de letalidade é **11,8 %**;
- Foi vacinado um total de **871.189** pessoas, o que corresponde a uma cobertura vacinal de **93,6%** da população alvo. Do total vacinado, 69.814 foram na província do Bengo, 601.124 na província de Luanda e 200.251 no Icolo e Bengo.

119 Novos Casos

14 Óbitos

DISTRIBUIÇÃO DE CASOS E ÓBITOS POR PROVÍNCIA

PROVÍNCIA	MUNICÍPIO	Casos e óbitos notificados nas últimas 24 horas			Total cumulativo desde a 1ª Semana Epidemiológica de 2025			Taxa de Letalidade (%)
		Total de Casos	Casos Positivos	Óbitos	Total de Casos	Casos Positivos	Óbitos	
Bengo	Barra do Dande	22	0	0	311	12	6	1,9
	Dande	0	0	0	346	68	9	2,6
	Nambuangongo	20	12	10	22	14	12	54,5
	Pangoula	2	0	0	165	15	6	3,6
	Quibaxe	0	0	0	1	0	1	100,0
	Úcuá	0	0	0	57	5	2	3,5
Total		44	12	10	902	114	36	4,0
Cuanza Norte	Cambambe	0	0	0	1	1	0	0,0
	Samba Cajú	0	0	0	1	1	0	0,0
	Total	0	0	0	2	2	0	0,0
Cuanza Sul	Quibala	4	4	1	4	4	1	25,0
	Total	4	4	1	4	4	1	25,0
Cunene	Cuanhama	0	0	0	1	1	0	0,0
	Total	0	0	0	1	1	0	0,0
Huambo	Huambo	0	0	0	4	4	0	0,0
	Catchiungo	0	0	0	1	1	0	0,0
Total		0	0	0	5	0	0,0	
Huíla	Hogue	0	0	0	1	1	0	0,0
	Lubango	1	1	0	4	4	0	0,0
Total		1	1	0	5	0	0,0	
Icolo e Bengo	Quiçama	0	0	0	3	3	0	0,0
	Calumbo	0	0	0	9	9	0	0,0
	Catete	3	0	0	18	3	2	11,1
	Cabiri	0	0	0	3	0	0	0,0
	Sequele	22	2	0	319	54	8	2,5
Total		25	2	0	352	69	10	2,8
Luanda	Belas	1	1	0	24	20	2	8,3
	Cacuaco	18	0	0	854	79	24	2,8
	Ingombota	1	1	0	23	13	0	0,0
	Sambizanga	5	2	2	43	24	4	9,3
	Rangel	3	3	0	9	5	0	0,0
	Malanga	1	1	0	16	13	0	0,0
	Samba	0	0	0	21	18	1	4,8
	Camama	0	0	0	2	0	0	0,0
	Cazenga	1	1	0	53	39	3	5,7
	Mulenvos	10	2	0	115	16	3	2,6
	Kilamba	0	0	0	3	3	1	33,3
	Hoji Ya Henda	0	0	0	53	3	3	5,7
	Kilamba Kiaxi	3	3	1	21	20	2	9,5
Talatona	0	0	0	8	5	0	0,0	
Viana	1	0	0	66	23	1	1,5	
Total		44	14	3	1.311	281	44	3,4
Malanje	Malanje	0	0	0	4	4	0	0,0
	Total	0	0	0	4	4	0	0,0
Zaire	Tomboco	1	1	0	5	5	0	0,0
	Total	1	1	0	5	5	0	0,0
PAÍS		119	34	14	2.591	490	91	3,5

Quadro 1: Total de Casos e Óbitos por Município e Província

CUMULATIVO DE CASOS E ÓBITOS

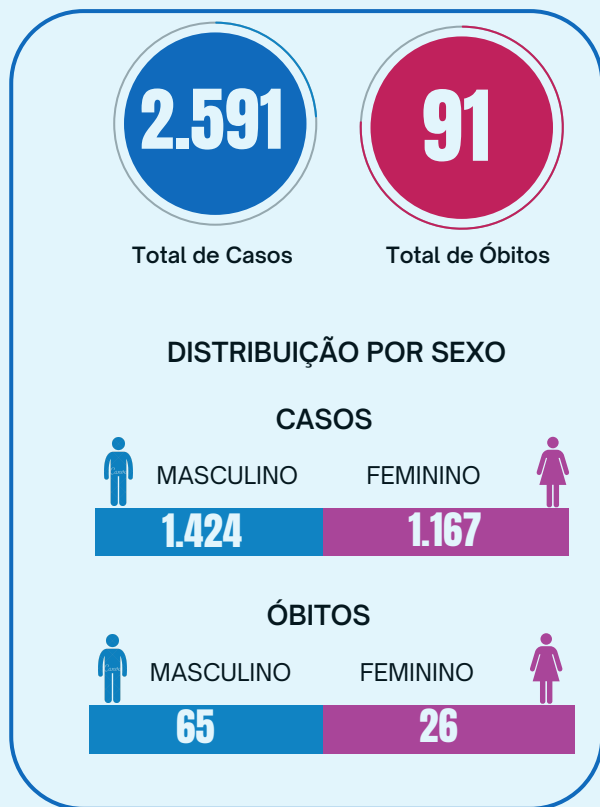

CURVA EPIDÉMICA

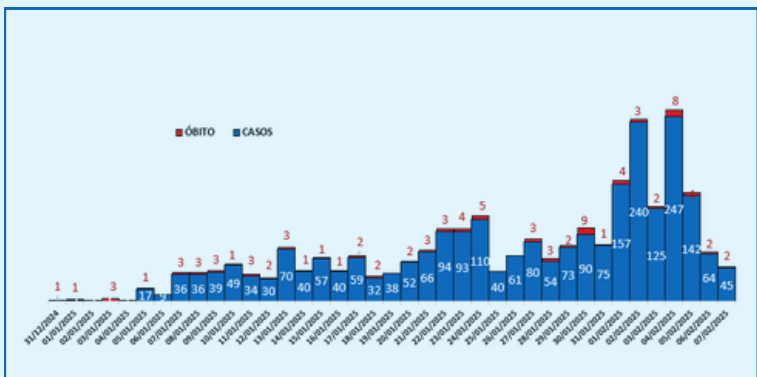

DISTRIBUIÇÃO POR FAIXA ETÁRIA

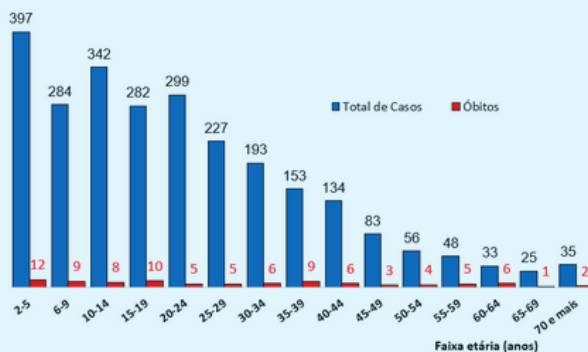

DESTAQUE NAS ÚLTIMAS 24h

- Foram notificados **119** casos de cólera, sendo **44** na Província de Luanda (Cacuaco: 18, Mulenvos: 10, Sambizanga: 5, Kilamba Kiaxi e Rangel: 3, Belas, Cazenga, Ingombota, Maianga e Viana: 1); **44** na Província do Bengo (Barra do Dande: 22, Nambuangongo: 20 e Panguila: 2); **25** na Província do Icolo e Bengo (Sequele: 22 e Catete: 3; **4** na Província do Cuanza Sul, no município Quibala; **1** no Município do Lubango na Província da Huíla e **1** no Município do Tomboco na Província do Zaire;
- Estão em processamento no Laboratório Nacional de Referência do INIS **18** amostras, **15** de Luanda: (Maianga: 7, Samba: 3, Talatona: 2, Belas, Kilamba Kiaxi e Sambizanga: 1), **1** das Províncias do Bengo (Dande), Cuanza Norte (Cambambe) e Malanje (Malanje);
- Estão internados **236** pacientes, sendo **99** na Província de Luanda (25 no HM do Cacuaco, 13 no HM de Kapalanga, 12 no CTC do Paraíso, 11 no CTC do Belo Monte, 10 nos Hospitais Geral dos Cajueiros e Municipal do Cazenga e no CS Uanhenga Xitu, 3 no C.S da Caop A, 2 no HMI Mãe Jacinta Paulino e 1 no CS Bairro Operário, no CS de Viana I e no CSR dos Mulenvos); **92** na Província do Bengo (44 no Hospital Provincial do Bengo, 17 no Hospital Geral da Barra do Dande, 12 no CS do Panguila, 11 no Hospital Municipal do Dande, 7 no CMI das Mabubas e 1 no Posto Vale do Paraíso); **38** na Província do Icolo e Bengo, (22 no Hospital Geral Heróis do Kifangondo, 9 no CMI da Funda, 4 no CS da Funda, 2 no Hospital Municipal de Catete e 1 no CS do Mayombe); **3** na Província do Cuanza Sul no Posto de Saúde do Mabulo; **1** na Província do Cuanza Norte no Hospital Municipal de Cambambe, na Província do Huambo no Hospital Central, na Província do Zaire no CTC do Tomboco e na Província da Huíla no Hospital Municipal da Eiwa.

DESTAQUE DOS DADOS CUMULATIVOS

- Desde o início do surto, foi reportado um total cumulativo de **2.591** casos, sendo **1.311** casos na Província de Luanda; **902** na Província do Bengo; **352** na Província do Icolo e Bengo; **5** nas Províncias do Huambo, Huíla e Zaire; **4** nas Províncias de Malanje e Cuanza Sul; **2** na Província do Cuanza Norte e **1** na Província do Cunene, com idades compreendidas entre 2 e 100 anos, dos quais **1.404 (54,6%)** do sexo masculino e **1.167 (45,4%)** do sexo feminino;
- Ocorreram **91** óbitos (extra-hospitalares: 34 (37,4%) e intra-hospitalares: 57 (62,6%), dos quais **44** na Província de Luanda (Cacuaco: 24, Sambizanga: 4, Mulenvos, Cazenga e Hoji Ya Henda: 3, Belas e Kilamba Kiaxi: 2, Kilamba, Samba e Viana: 1); **36** na Província do Bengo (Nambuangongo: 12; Dande: 9, Panguila e Barra do Dande: 6, Úcuca: 2, Quibaxe: 1), **10** na Província do Icolo e Bengo (Sequele: 8 e Catete: 2) e **1** na Província do Cuanza Sul (Quibala), com idades compreendidas entre 2 e 76 anos, dos quais **55 (68,0%)** do sexo masculino e **26 (32,0%)** do sexo feminino.

INFORMAÇÕES PARA A POPULAÇÃO

O QUE É A CÓLERA?

A CÓLERA é uma doença grave, contagiosa e pode matar.

COMO SE APANHA A CÓLERA?

Existem várias formas de se apanhar a Cólera:

1. Beber água não tratada;
2. Comer alimentos que tenham tido contacto com o micróbio da doença, através da água não tratada, das moscas e estrumes de animais;
3. Comer alimentos não lavados com água tratada e crus;
4. Pegar nos alimentos com as mãos sujas;
5. Defecar ao ar livre, nos rios, lagoas e praias;
6. Não lavar as mãos após defecar.

MEDIDAS URGENTES PARA SUSPEITA DE CÓLERA

Se tiver diarreia líquida e vômitos, procure imediatamente um Centro de Tratamento de Cólera ou Hospital. **Enquanto isso, beba muita água tratada e soro caseiro (1 litro de água fervida com 2 colheres de sopa de açúcar e 1 colher de chá de sal).**

Em casos suspeitos de cólera, dê muitos líquidos ou soro caseiro antes de ir ao Centro de Saúde. **O combate à cólera é responsabilidade de todos nós.**

PARA NÃO APANHAR A CÓLERA?



1. Beber e usar a água tratada;
2. Tratar a água de beber, colocando sempre 5 (cinco) gotas de lixívia em 1 (um) litro de água e espere 30 minutos antes de beber, ou coloque duas tampas de gasosas cheias de lixívia num bidon com 20 ou 25 litros de água e esperar 30 minutos antes de beber;



3. Lavar bem as mãos com água e sabão ou desinfetar com álcool gel várias vezes ao dia;
4. Lavar bem as frutas e os legumes com água fervida ou água tratada com lixívia;



5. Cozinhar bem os alimentos e guarde-os bem tapados;
6. Limpar de forma segura a cozinha, casa de banho ou latrina com água e sabão ou lixívia;
7. Não defecar ao ar livre, nos rios, lagoas e praias, mas sim utilizar sempre a casa de banho ou latrina;



8. Lavar bem as mãos com água e sabão, depois de usar a casa de banho ou latrina;
9. Manter sempre a casa limpa, evitando lixos, charcos, águas paradas no seu bairro, comunidade ou próximo da sua casa;

- Caso:** doente com desidratação grave ou severa ou morte por diarreia aquosa aguda, com ou sem vômitos e doentes acima de **2 anos** de idade nos locais onde a cólera existir.
- Caso positivo:** caso em que o vibrião colérico foi isolado nas fezes.